朝鮮日報 朝刊
本紙朝夕刊十二面
編輯兼發行人 方應謨

社說
漢江沿岸의 水亂
恒久的災害對策이必要

一

漢江沿岸을 襲擊한 豪雨의 被害는 爲先 判明된것으로도 漢江沿岸地方의 水亂과 原州驪州安城等地의 浸水災禍으로서 나타낫다. 農作物에對한 被害가튼것은아직 調査判明되지 못하엿스나 水亂에 依하야 八千餘住民이完全히 水國化한 住家를 떠나 避難에 彷徨하는 慘狀을 우리는 大京城의 장공및 纛島에서본다. 넉넉하든 가난하든間에 平和로운 各個人들의 城壁이여야 할 그들의 住家와 그洞里가 一朝에 一望無際한 水國으로 化하엿다는것은 이얼마나큰 悲劇이랴? 漢江沿岸의水亂은 그程度의 差異는 잇스나 거의年中行事와 가티 吾人의眼前에 展開되는悲劇이다 再昨年嶺南大水害에서 볼과가튼 大慘狀의 記憶이 아직도 새로운오늘에 이ㅣ얼마나 憂慮하고도 남을自然의 惡戲이랴

二

水害, 旱災, 風災等 自然에依한 慘禍는 勿論 大體로는現代의 發達된 科學과 技術로써도 어찌할수업는 不可抗力의 脅威가되고잇는것이다. 그러나 이에依한 被害의 範圍를 縮少하고 어느程度까지 그것을 部分的으로 豫防할수잇는것도 事實이다 自然技術上으로 水災의害를 입을 可能性이만흔 各地點에 堅固한 堤防을 構築한다든지 砂防工事를 積極的으로 實施한다든지 水流의 路線을 安全하게 하는等의 治山治水事業의積極的擴充이 水災被害의 範圍를 縮少하고 乃至그것을 防止함에 얼마나 有效하다는것은 從來의經驗 其他로너머나 明白한 事實이다 따라서 이러한慘禍에 直面할때마다 좀더 이러한 方面에對한 周到한 設備가 잇섯기를希望하게되는것이다

三

그리고 總體的으로볼때에 水災의 被害를입는 地帶의住民은 거의다生活水準이 低位한層에屬한사람이大部分이다 水害에 依한不幸이 더욱커지는것은 말할것도업다。물속에잠긴 나의집, 떠나가는나의집, 세간사리를 처다보며 呼하는 男女老少의生活의 幾敗者들의 이悲慘보다더큰것이 어데잇슬것인가? 서울의집웅미테서 이러한生의悲劇이 演出되는反面에 달은事態는 이에 조곰도關係됨이업시 進行된다는것은 안될일이다。同族의不幸과 기쁨을 共存共榮하는 社會的連帶感情은 將來잇는 民族과社會만이 가질수잇는 特權임을 吾人은이저서는안된다。不幸한隣人들을 힘잇는데까지 救助하고 協力의 손을 내미는誠意를 언제나 表示할만한 用意가 잇서야 할것이다 當局의 救助工作其他에併行하야 京城府內居住諸位의 水災被害者에對한 同情의美擧가 此際一層有力하게發揮되기를希望하는바이다 또한當局者로서도 此際漢江沿岸에對한水害豫防策을 細密徹底히 研究調査하야 다시는이러한 비참이 年中行事가업도록 注意할必要가잇슬줄밋는다。

大豆油輸入稅 免除勅令改正公布

【東京電話同盟】大豆油輸入稅免除에關한 勅令改正件(大正十年勅令第二百三十八號第二項中의改正)은 十二日 官報로써 公布 即日實施하엿다

日本大使館使用人 蘇聯邦突然檢擧
東京蘇聯大使館스파이檢擧事件報復?
海參威領事館서도檢擧
日蘇關係險惡化!

【東京電話同盟】最近 蘇聯邦官憲의 在留日本人을 壓迫하는일이 各地에서續發하는데十二日 酒匂蘇聯大使館參事官으로부터 外務省에達한報告에依하면 蘇聯邦官憲의 壓迫은 마침내 日本大使館의 中傷에도 波及하야 大田大使의 歸國直後蘇聯官憲에게 日本大使館에서 使用하는 二名의 露人은 何等의 理由업시 檢擧되엿고 特히 其中一名은 大使館의 公文書를 携行하고 蘇聯外務省에 訪問하든 途中 突然檢束되엿다 이것은 日本外交工作遂行에 對하야 決定的打擊을 與한것으로 이에 激昂한 酒匂參事官은 九日 即時 스토모니야코프外務人民委員部次長을訪問하고 嚴重抗議를 行하는同時에 拘禁된 大使館使用人의 即時釋放을 要求하엿다 그리고 同樣의 拘禁事件은 海參威總領事館에서도 突發되여 杉下海參威總領事로부터 十二日外務省에 達한 報告에 依하면 總領事館에서 使用하는 日本人二名은 海參威地方官憲에게 檢擧되엿다한다 右二事件은 最近 東京에서 對蘇스파이 檢擧拘禁事件에 對한 蘇聯邦政府의 明白한 報復措置로 如斯히 大使館總領事館使用人을 何等理由업시 拘禁하야 日本의 外交機關의 行使를 事實上 妨害하려하는 蘇聯邦政府의 態度에 對하야 日本政府는 强硬한 態度를 取하야 蘇聯政府의 猛省을 促하는措置를 取하기로되엿다

選擧制度調査會 第二回總會

【東京電話同盟】選擧制度調査會第二回總會는 十二日午前九時半부터 首相官邸에서 開會하고 廣田潮正副會長以下 各委員及幹事出席 選擧法改正에 關한 自由討論을 하야 山岡萬之助、田澤義鋪、八並武治、織田萬、片山哲、靑木富三郎의 諸氏로부터 여러가지 意見을 開陳하엿는데 結局 特別委員을 設하야 이에 附託하기로 決定하고 一旦休憩 再開後 廣田會長으로부터 特別委員을 如左히 指名한後 十一時散會하엿다

(選擧制度調査會特別委員)
▲委員長 小山松吉
▲委員 深澤三千男 長島毅 次田大三郎 船田中 飯沼五郎 泉二新熊 田澤義鋪 蠟山政道 小泉又次郎 大森佳一男 山岡萬之助 八並武治 熊谷直太 勝田永吉 片山哲 松野鶴平 風見章 有馬賴寧伯

립벤트로프氏 駐英大使任命에
英外交界贊否論兩立

【倫敦十一日發同盟】립벤트로프氏의駐英大使任命에對하야 倫敦外交界의 意見을 質問한바 好評 惡評이 相生하는模樣이다 即 一部에서는 一時나치스黨員인事實을 指摘하야 純外交官이엿든 데쉬前大使와 如히 英獨兩國間의 善良한媒介者가 되기는 不可能하다고 觀測하고잇다 그리고 當時 英國政府에 對하야 反나치스로 指目되는 필립스駐獨英國大使의 召喚을 求하야 나치스에 好意를 가진英國外交官數名의 名簿를 提示하야 其中에서 選任을 求하는等 高壓的態度를示하야 英國外務當局의 反感을산事實을 指摘하고 그의駐英大使가 不適當한것을 主張하는側도 不少하다 但 一方에서 립벤트로프」는 只今英國政府 最大의 關心事는 今秋의 五個國會議를 成功케할것인바 其成否의關鍵을掌握한 獨逸代表로 히틀러總統의 信任이두터운립벤트로프氏의 就任을보게된것은 五個國會議에對하야 幸先이될일이라고한다

(寫眞은 립벤트로프氏)

張外交部長 韓、沈兩氏會談

【靑島十一日發同盟】去八日 飛行機로 來五月以來 當地에잇는 外交部長張群氏는 十一日午後 濟南으로부터 來靑中인 山東省主席韓復榘氏及 靑島市長沈鴻烈氏와 會見하엿다 今日의 會見에서는 張群氏로부터 國民政府의 一般國策方針 國際關係 特히 對日對英方針에 關하야 詳細說明하고 今後의 善處에 關하야 兩氏의 注意를 喚起한바잇섯는데 中央의 山東支配工作은 中央黨部及 藍衣社의 活躍이 잇는때이라고 右會談의結果는 山東 今後의動向上 極히 注目되고잇다

北部叛亂軍 砲擊을開始

【안데 南佛十一日發同盟】모라將軍麾下의 北部叛軍은 十一日朝來 깁스코아州各地에 數日만에 砲擊을 開始하엿는데 午後一時半에 至하야 一旦 休戰狀態에 陷하엿다 이동안에 叛軍은 산세바스틔안 南方三十九키로의 [illegible]를 占領하고 이를 나키로의 地點까지 [illegible]하게되엿다 또 國境에 가까운 페오비아、엔데리사 間에는 戰鬪이 [illegible]이다 一方 政府側은 西班牙全土의 四分之三은 그勢力下에잇다는 旨를 更히 發表하고잇다

米、嚴正中立訓電

【華盛頓十一日發同盟】米國政府는國務次官웰스氏의 名義로써 西班牙各地駐剳外交機關全部에對하야 西班牙內亂에는 絶對介入치안코 嚴正한 中立態度를 取할旨의 訓令을 發出하야 十一日午後그旨를 發表하얏다 웰스次官의 訓令要旨는 다음과가다 他國의 國內問題에 介入치안는것은 米國政府旣定의 對外方針이다 西班牙駐在各機關도 以上의 方針에基하야 西班牙內亂에 對하야는 嚴正中立을 維持하라 米國政府는 또國內航空會社에對하야도 同樣으로 中立을 堅持할旨의 回狀을發하얏다

海軍志願兵令 改正勅令公布

【東京電話同盟】海軍志願兵의徵募는 採用年의 十二月一日에 年齡十五年以上 二十一年未滿者에 關하야 各兵種別 年齡에 關해서는 志願兵令中에 各各 定한바잇는데 今回 이를 改正하고 右年齡의 範圍에 關해서는 海軍大臣이 定하기로되어 이에 伴하는 海軍志願兵令의 改正이 十二日 勅令으로써 公布되고 同時에 施行規則의 一部를 改正하야 各兵種別採用年齡의 決定이 發表되엇다

南新總督 廿二日東京發赴任

【東京電話同盟】大野新政務總監은 今井田前政務總監의 東京到着을 기다려 東京서 事務引繼를 終了한後에 來十九日午前九時 東京發特急「쯔바메」號로 赴任하기로 되엿다 南新總督은二十二日 午前東京發 赴任의길을 떠나는데 途中 熱田神宮、伊勢神宮、桃山御陵에 參拜 京都에서 宇垣前總督과 會見 事務引繼를 行한後 赴任할터이다

今井田前總監 十二日離京向東

今井田前政務總監은 今十二日午後三時 京城驛發「노조미」號로 夫人及 池田前秘書官을 帶同하고 千數百名의 盛大한 餞送裡에 一路東京으로 向하얏다 今井田前總監은 十四日午前七時着東京豫定이다

外事課內에 監督係新設

鮮滿拓殖會社의 事業을 監督키爲하야 總督府外事課에서는 明年度에 監督係를 新設하고 事務官一名 技師一名 技手二名 屬三名 雇員十名을 任命하기로되엿는데 所要經費를 明年度豫算에 計上하기로되엿다

日蘇關係險惡化!

布哇軍備整備
포인덱스터知事言明

【桑港十一日發同盟】目下歸國中인 布哇知事포인덱스타는 十一日午後布哇群島의 國防上地位를 强調하야 如左히 말하엿다 目下比島獨立으로 布哇群島는 太平洋에잇서 米國國防의 第一線의 地位를 占하게되엿다 目下布哇에잇서 軍備는 各方面에亘하야 着着整備改善되고잇다

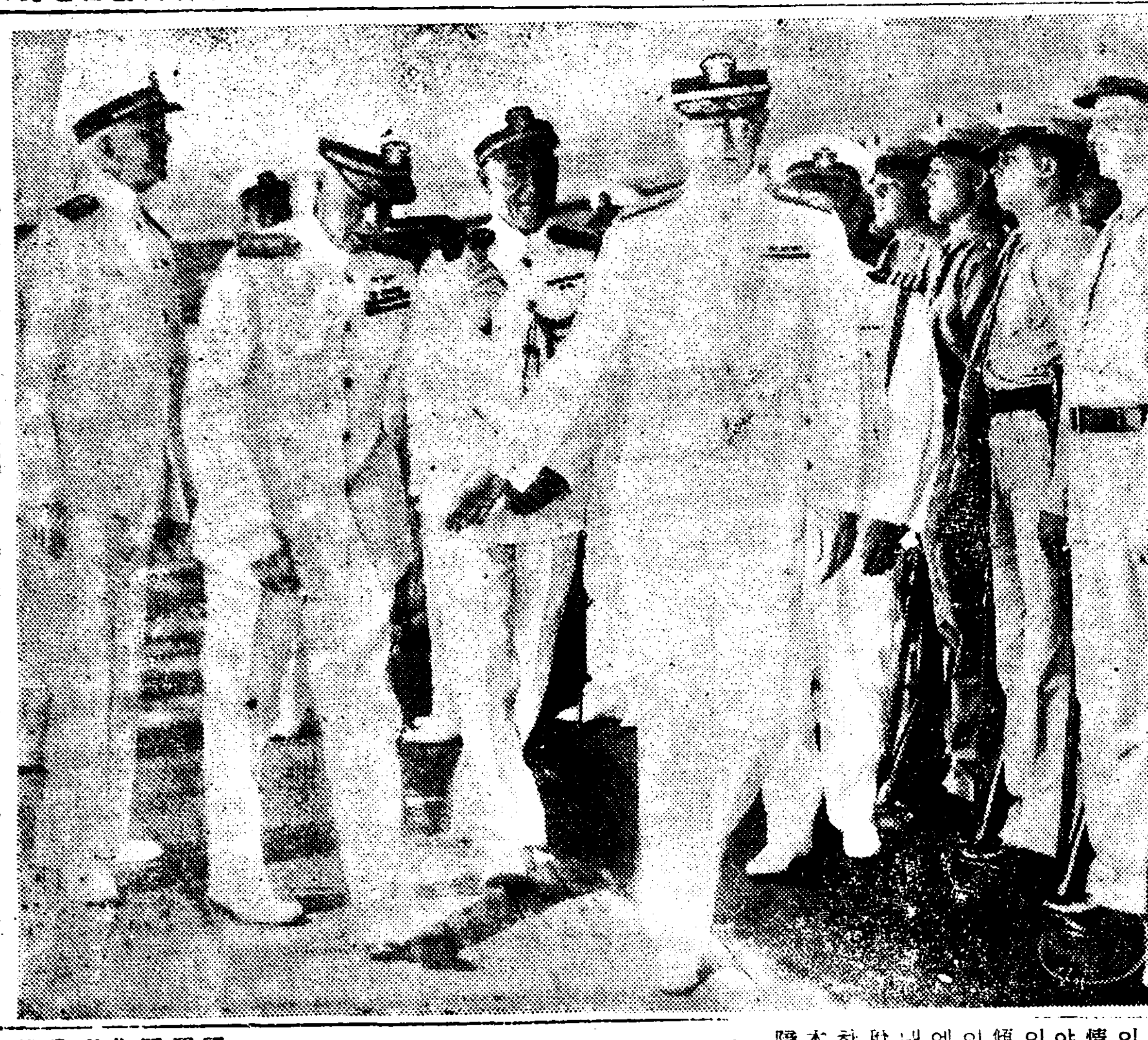

米聯合艦隊의布哇訪問 ─寫眞은 米聯合艦隊司令長官헵번大將(中央)을 맞는 布哇眞珠灣軍港司令官(左) 旗艦펜실베니아號에서 記念撮影한것

北中國의 中央化로 對中貿易에 重大影響!
濟南、天津、北平、漢口等地의排日氣運猛熱化
外務當局은對策考究

【東京電話同盟】蔣介石氏는 西南征服의 餘勢를모라 北中의中央化를 企圖하고잇는바 이미外交部長 張群氏를 爲始하야 藍衣社의 領袖等을 北中에 派遣하야 韓復榘懷柔 黨部强化等을 企圖하고잇는 模樣이다 右에關하야는 外務當局에는 何等公電이업스나 十一日 外務省에드러온 情報에依하면 右傾向을 反映하야 濟南、天津、北平、漢口各地에는 이미排日氣運이 漸次熾烈化하는 傾向이잇고民衆間에는 排日傾向이 漸次顯著化하게되엿다 이때문에 津浦鐵道或은 郵便物等으로보내는 正當한 商品에 對하야도 駐關當局은 密輸入嫌疑로 沒收하는等不當한 壓迫을 加하야日本의正當한 對中貿易에까지 支障을미칠과 如한傾向을 띄게되엿슴으로 外務當局은 이에事態의 推移를 重視하고 對策을 考究中이다

川越大使北中視察

【上海十二日發同盟】川越大使는 本省의 訓令으로 十三日午前十一時上海出帆의大連丸으로 北中을視察키로 決定하엿다 大使는 十四日靑島에 上陸하야 그곳에서 陸路天津에 드러가 田代駐屯軍司令官과 會談하고 다음北平에드러가 宋哲元氏等 冀察當局과 會見하고 歸路濟南에서韓復榘氏와 會見하야 本月末上海에 歸任할豫定인데 川越大使는 蔣介石氏의 要求에應하야 歸還後南京에서 蔣介石氏와 會見할터이다 川越大使今回의北中視察은 九月初를期하야 展開될日中國交調整交涉上極히 注視되여잇다

選擧法改正意見中 有力한項目

【東京電話同盟】選擧法規改正에 關하야 選擧肅正中央聯盟에서는 衆議員立候補選擧事務長、各道府縣選擧委員으로부터 그意見을徵하얏는데 多數意見이 一致된것인데 그實現을 潮內相、林法相에 要望하고잇든바 右項目別回答中壓倒的多數를 占한것은 左와如하다

一、法規一般을 常識的으로簡易히하라
二、가、比例代表制를 採用하라
　나、大選擧區制를 採用하라
　다、普選은 尙早의 感이잇슴으로 日本固有의 家族制度를尊重하고 家長本位로 戶主에限하야 選擧權을 與하라
三、立候補屆出制度를 廢止하라
四、混同開票制를 採用하라
五、公營制度를 擴充하라

自國館員의 拒否로 西新駐伊大使撤歸

【羅馬十一日發同盟】西班牙外交陣은 繼續的인 在外大公使의 辭任으로 一大混亂을 招來하고잇는데 羅馬駐剳 西班牙大使館에서도 悲劇이 現出되게되엇다 即 압서 理由不明한채 辭任한 실비아大使의 後任으로 새로 駐伊大使에 任命된 아기나가氏가 十一日 大使館에 드러가려고하자 大使館에 殘留한 館員은 모다 叛軍의 支持者로「吾人은 불고스叛軍政府의 代表이다」고 稱하고 마드리드政府로부터 任命된 新大使를 認定치안코 入館을 拒否하엿기때문에 아기나가新大使一行은 大使館에 들어갈수업서 헛되히 도라갓다

西內亂不干涉案 米國에도參加要請
但、米는參加困難乎

【華盛頓十一日發同盟】佛國政府가 獨逸政府의 示唆에 基하야 米國政府에 對해서도 西班牙內亂不干涉協約案을 提示하고 參加를 强要하기로 決定하엿다고 傳하는데 米國政府는 아직 如斯한 公式提案에 接하지안헛다 그러나 國務省當局은 不干涉協約에 對한 公式提議에 接하더라도 米國政府는 이에 參加할 權限을 갓지안헛다는 解釋을 내리고 十一日 如左히 言明하엿다

佛國政府가 西班牙內亂不干涉協約案이라는것에 對해서는 아직 何等提議에도 接하지안헛다 또 政府로서는 如斯한 協定에 參加할 權限이업고 現行中立法은 外國에는 適用치 안헛다 따라서 如斯한 提議를 受諾하기는 困難하다

【巴里十一日發同盟】佛國政府는 西班牙內亂不干涉協約案에對하야 各國駐剳外交機關을 動員하야 折衝을 行한 結果 蘇聯政府의 無條件支持를爲始하야 英、獨、伊、葡主要關係國政府는 言下에 異議업고 또 波蘭、諾威、瑞典、和蘭等 各主要政府도 各其 協約案의 趣旨에贊意를 表明하엿슴으로 마침내米國에 對한 折衝을 開始하기로 決定하고 十一日 華盛頓駐剳佛國大使라부라이에氏에 對하야 米國政府에 直接打診하라고 訓令한것이라고解釋된다 佛國政府는 米國政府의 正式參加를要請치안코 먼저不干涉案에 對하야 各國과의交涉經過를 報告한後 米國政府의 意向을 照會하는 程度라고 觀測되는데 佛國政府當局은 右趣旨를 肯定하고 十一日午後 左와如히 言明하엿다

佛國政府가 外交機關을 通하야 米國政府에 對하야 折衝을 開始한것은 事實이다 何如튼 關係主要國間의 折衝이 完了되고 各正式回答이 모히면 不干涉協約即 西班牙에 對한 武器輸出禁止를 徹底케하기 爲하야 米國政府에 對하야 正式參加를 要請할터이다 只今은 米國에 對하야 歐洲各國政府의 折衝經過를 報告하는 程度에不過하다 獨逸政府가 不干涉協約案受諾에 對하야 米國政府의 參加를 條件으로要求한일은업다

米國勞總(AFL) 分裂危險에直面
會員三百萬中百萬은離脫
產業別勞組運動問題로

【華盛頓五日發電】에 依하면 米國鐵鋼界의 產業別勞働組合組織運動을 契機로한 米國勞働總同盟內部의 暗鬪는 드듸어 表面化하야 五日 開會된 總同盟理事會는 죤·루이스一派의 產業組織委員會에 屬하는 十個의 勞働組合에 對하야 今後 三十日以內에 產業組織委員會를 脫退치안흘때에는 斷乎 總同盟으로부터 除名하여다는旨의 決議를 採擇하엿다 이에對하야 產業組織委員會側에서도 곳 聲明하야 서로 激烈한 聲明書를 發表하야 米國勞働界는 方今 重大한 分裂危機에 瀕하게되엿다。

AFL과CIO

米國勞働同盟(American Federation of Labor)이란것은 一八八一年 創立 現在 이傘下에 參加한 各國別組合百十、會員總數三、二五三、一九三人을 擁한 膨大한 勞働組合中央團體이다 組織單位인 各組合은 主로 職業別組合으로 따라서 橫斷組合이다 그러므로 어떤特定技能을가진者全部를 抱括하는것이오 各個人의 屬해되어잇는 產業如何를 不問한다

그러나 그中에는 產業別의組合 即鑛業組合도 若干잇다 그것은 어떤特定產業部門中에잇는 全勞働者를 包括하는것으로 그各個人의 技能如何는 이를不問한다。

總同盟(AFL)內部에잇는 이橫斷組合과 縱斷組合은 當然 鬪爭을 이르켯다 某種의 爭議가 起할때에 어느判斷을 올라고할것이냐에 對하야 紛議가生하야 此等紛議는 原則으로 AFL의 年次大會에 解決을 圖하고잇던것이다。

이紛議가 가장激烈하여 들어낫것이 今回의 鐵鋼業의 組合運動이다。米國의 鐵鋼業은 鐵鋼協會를 中心으로한 極히 强力한 資本家團 金城湯池、所謂組合運動은 거의 들어갈餘地가 업던 處女地이다。이를縱斷化하려는 것이 루이즈一派의主張이다。

죤·루이즈는 米國의 가장有力한縱斷組合인 米國坑山勞働組合會長으로 熱烈한 縱斷組合의主張者인데 昨年十月AFL의年次總會에서 產業別等運動組合의主張이 敗하자 總同盟副會長을辭하고 意見을 가티한 八組合과糾合하야 곳產業組織委員會(Committee for Industrial Organization)를 作成하엿다 그리고參加組合으로부터 五十萬弗의 資金을 醵出하야 從來極히 微力하엿던 鐵鋼、錫組合聯合을誘入하야 鐵鋼業의 縱斷組合運動에 本格的으로 進出하엿다。

總同盟分裂?

이에 對한 資本家團體의反對는 말할것도업다。威嚇懷柔、모든方策을 取하고 잇거니와一方平穩치안흔것이 윌리암·그리인을會長으로한 AFL幹部이다 그리인氏는 이로써 AFL의 統制를 紊亂케하는것이라고 嚴壓CIO의 解散을 命하엿스나 듯지안코 마침내 以上의 事態에 到達하엿다 正式除名은 十一月의 大會를 기다리지안흐면 안되나 마침내 除名이되면 AFL三百萬人中 百萬人은 이를떠나게되는 다 드듸어 分裂되면 AFL은 반듯이 AFL以外의 組合員과 協力할것이 아니라는 指命을所屬組合에 發하고 AFL以外의 組合爭議에는 一切援助를 拒絶할것이다 또米國都會에는 各組合의 代表者로된 中央團體가잇다 例컨대 紐育에서는 中央職業勞働理事會라는것이잇는데 이는 組合勞働者七十五萬人에 關한모든問題의 交換所라고도 할만한것으로 서로 情報를가지고 扶助協力을 決議한機關이다 除名된 組合代表者는 當然 이中에너치 안는다 勞働階級內部의 對立은 益益激化하고 다만 階級全體로서의 勢力은 甚히弱해진다 죤·루이즈一派가 勝利하느냐 又는 屈服하느냐는 一로루이즈가 鐵鋼業을 어듸까지 組織할수잇슬가함에잇다 그러나 資本家의 强硬態度 AFL의 妨害等을考慮하면 이를 이겨나가는 多大한 資本과 勇氣가 必要하다할 것이다

集團移民應募 三千名에 到達

【東京電話同盟】七月十五日로써 마감한 第五次滿洲國集團農業移民의 銓衡은 去月以來拓務省의손을通하야 各府縣別로 行하엿는데 最近 一般農村의 滿洲事情及 農業移民에對한 認識이 노퍼진關係로 應募成績은 昨年度에比하야 極히良好한대 今年度募集人員一千名에對하야 應募者三千餘名에 達하는 盛況이다 그리고 拓務省에서는 右三千名中에서 一千名을 銓衡하야 移民訓練所에收容하엿다가 明年二月入植하기로決定하엿는데 宮城山形의 各百人은 先遣隊로서今年十月下旬濱江省密山縣附近에 入植할作定이다

濠洲의緩和는 當面의糊塗策

【東京電話同盟】十一日 關係側에 達한 報告에 依하면 濠洲政府는 去九日 가레트條約相의 聲明에依하야 今年度內消費部既約品의 輸入을 許可할 措置를 取하엿스나 右는 日濠兩國通商關係의 實質的打開의 方途를開하엿다한것보다도 濠洲政府가 國內輸入業者 加工品業者의 請願運動으로因한 苦肉的 結果이다 이미 九月의 羊毛出廻期를압두고 다시 九月十日부터 聯邦議會가 開會되므로 國內輿論을抑壓하기爲하야 旣約品에 限하야 輸入制限緩和를 圖한 當面의糊塗策에 不過한데 一面 對日通商政策의 失敗를 스스로 中外에 告白한것으로 日本政府當局에서도 이推移를 注視하고잇다

夕刊後市況 十二日

◆大阪 定期 無記◆
大新 六六七〇(一〇低)
鐘新 一五九七〇(二〇低)
日產 七八二〇(二〇低)
東新 一二一〇〇(不變)
◆橫濱 生系 後引◆
當限七六九〇〇 先限七五七〇〇
◆福井 人絹 後引◆
當限 六[illegible]六〇 先限 六一六〇

アンドロスチン
强力 男性호르몬 (안드로스친)
(錠劑及注射液)

結核性解熱劑
エルボン (에루뽕)
エルボン은毒藥에抗하야白血球及赤血球를增加케하야結核菌의繁殖을막고根元的으로解熱作用을營爲한다。또한一時的解熱劑에서볼과가티胃腸·心臟障害·食血·發汗等이업고조곰도體力을消耗식히는일이업시確實히階段的으로解熱을식히고發熱原因을업게하고一般症狀을住良케하야肺로하여곰自然快癒로引導하여준다。本劑는또腸疾扶斯·流感·肺炎其他傳染性病患發熱의適劑이다 (錠劑粉末)
エルボン特有의作用은模倣品의追從을不許한다。이것이야말로本劑가結核熱의特効藥으로二十有餘年來世界各國의治療界에聲價를도피고잇는所以인것이다。
文獻 大阪市東區道修町三和ビル 瑞西バーゼル化學工業會社 日本學術部에서郵呈
11-30

農林省御推薦品
ヒト輕油發動機
シリンダー交換式
燃料節約·取扱簡單
出馬力强大·堅牢無比
鮮滿配給元
土肥發動機釜山出張所
釜山府大倉町一丁目 電話長一二六九番
二馬力부터十二馬力까지

黑髮로 젊어지는 養毛 호르몬配合의
チドリ椿香油
チドリ椿ポマード
(在庫豐富 型錄進呈)

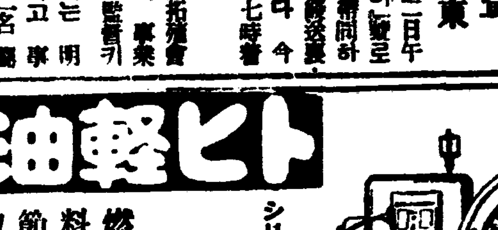

浪花館
8月12日より8月18日まで 三回上映
大內弘、新妻四郎主演 藤馬は强い 11.00 2.55 7.00
シモーヌスモン主演 乙女の湖 12.05 4.00 8.05
川崎弘子主演 靑春突擊隊 1.37 5.32 9.37
入場料金 40錢 60錢

桃花劇場
八月十三日부터三日間特別公開 料金階上三十錢階下二十錢 十日映畵日은晝夜二回公開
◇파라마운트社超特作全發聲日本版 海洋人情活劇 荒波를넘어 監督 구로바─스氏 主演 피투트아렌氏 루데이스아렝氏 松井瓊生氏
◇파라마운트社超特作全發聲日本版 喜劇 아버지는엄마가조와 監督 로만막쿠라켄氏 主演 자리─락크스氏 메리─보란드孃
◇大都映畵社特作品 現代劇 たのまれた花嫁 監督 吉川操氏 主演 琴糸路孃
次週 八點鐘 國定忠次 孤軍奮鬪 八月二十二日부터 朝鮮映畵 무지개
麻浦桃花町 電話龍山三三番

水亂뒤따르는 飢饉

纛島에 남은 四千名 一日間缺食慘狀

高陽郡廳員의 疎忽한 調査로 百名分의 食事만準備

뚝섬수해리재민은 약륙천명으로 그가운데 약일천명은 왕십리(往十里) 공립보통학교로 피란시켜서 고양군청(高陽郡廳)에서 밥을지여먹이고잇고 남아지 약오천명중에서 또 약일천명가량은 뚝지에잇는 친척혹은 친지의집으로피란하엿다고 가정하드라도 그나머지약사천명은 그냥뚝섬안에 피란하고잇는 세음인데이들피란민은 자긔집 이층에나혹은 피란대(避難臺)에와 면사무소등에 피란하고 잇는 상태이다 그피란민들은 모다 집이 물에 잠기는동시에 량식과 시탄(柴炭)도 모다물에 잠겨버렷스므로 십일일저녁부터 밥을 짓지못한 이도 잇스려니와그대부분은 십이일아침부터는 밥을 어더먹을 길이업시 종일굶고잇는 형편이라한다

그런데 고양군청에서는 십이일오전에 내무주임이하 여섯명이현장에 출장하야 뚝섬면직원들과 협력하야구제의 필요잇는피란민을 조사하야 뚝지에서 밥을 지여가지고가서 구원하고잇는데 어떠케 조사를 한셈인지 백명분의밥만 지여보내라고 통지가왓스므로 십이일 점심밥을 백명분만 지여가지고 갓다한다

그런데 동대문경찰서(東大門署)에서 조사한바로서는 적어도 사천여명가량의 피란민이 뚝섬안에 잇는터인즉 아모리 적게잡어도 천명가량의 식사는 지여가지고 가야할터인데 겨우백명분의 식사밧게 지여가지지 안흔것은 고양군직원들의 조사불비로 큰실수라하야 십이일저녁에 고양군수에게 이사실을드려 담판을 하엿다한다

京元線開通

십이일오전다섯시부터 한남정(漢南町)궤도의 침수로말미암아 일시불통되엿든 경원선(京元線)철도는 십이일오후열한시 경성역발 청진행(淸津行)렬차로부터 완전히 복구개통되엿다

蒼皇罔措한 郡當局 千名分의"빵"交涉

龍山軍隊에게 拂下拒絶當코 三百人分食事配給

그래서 고양군청에서는 별안간 그만흔 사람들을 먹일밥을짓고 식사를 준비하기는 시간을만히 걸리는 형편이므로 경긔도청에 이사실을 보고하야 룡산군대로 『빵』천명분가량을 불하(拂下)하여달라고 교섭하엿스나 군대의 형편관계로 그것을 응하지못하엿다한다

그래서 고양군청에서는 십이일저녁아홉시쯤에 약삼백명분가량의식사를 준비하여가지고 뚝섬으로 실고가서 배급하엿다한다

어린아이들은 그부모들에게밥을 달라고 졸르고 로인들은허기에 못견듸여 울고잇는 정경은 참아 눈뜨고 볼수업는참담한 광경이엿다 한다

救濟品遝至

▲天一靈神丸八百包 天一藥房
▲桂香靈神丸 五百包朝鮮商會
▲정오 五百包 神聖堂
▲活命水 百瓶 同和藥房
▲靈神丸二十包 普生藥房本舖
▲米一叺 新堂町 黃元實氏

纛島남은千名에게 十三日朝飯提供

本社救護班徹夜活動

본사구호반에서는 십이일하로동안 왕십리보통학교(往十里普通學校)와 왕십리정거장 압두곳에 수용되여잇는 뚝섬피란민 일천명에게 준비하여갓든『빵』을 일일히논하주어 허기를면하게하고 또 대중의원(大衆醫院)장 김중려(金重呂)씨의 담당으로 백병기타수재로 말미아마 병난사람들에게 진찰을하고 약을지여주는등으로 힘껏활동하엿는데 건너편 뚝섬현장에는 십이일 하로종일동안 밥을 굶고 잇는 사람이 사천명가량되리라는 놀라운 소식이 전해왓스므로 구호반에서는 십이일밤에 밤을새워가며 활동하야 약천명분의밥을 지여가지고 십삼일 일은새벽 다섯시에 뚝섬현장으로 건너가서 방금 구호하는중이다

本社救護班의活躍

(上)은 往十里普校에서 罹災民中發病者의 診療 (下)는 避難民에게 食料品과 救急藥品을 配給하는光景!

新泰仁도洪水

【新泰仁支局特電】십일일밤중부터 십이일 아침열시까지 당지의 비나린분량은 백이십미리로 오늘아침열시쯤되여 중앙시가지는 각처에 하천으로변해서 집한채는 허무러젓고 이십여호는 물에 잠겨잇스므로 경찰들은 면사무소원들이 총출동해가지고 방수에 최대노력을하고잇는중이다 아직가래서는 그다지큰 홍수는아닐것가트나 오후가되면 동지강(東津江)상류의여러산곡으로부터 흘러나리는때는 상당이래로 처음보는큰홍수를할것으로 예측된다 따라서 일천여정보되는 농작물은 홍년을 면치못하리라해서 농민들은주야를 못쉬고잇다 신태인을중심으로 정읍(井邑) 김제(金堤) 부안(扶安)과사이의 교통은 모다두절되엿고 지금도 폭우가 계속해서 퍼붓는중이다

警察과郡廳間에 調査數字가相違

◇……崔高陽郡守 談

우리조사로는 피란민 삼백명가량이 여긔저긔 피란대에집중되여잇는것만 알고 잇는형편인데 경찰서에서는 천명가량의 밥을지여보내야 된다고 주장하니 아마 자긔집에잇는 사람들까지 조사하여 그와가튼 수효가되는지 알수업습니다 리재민이 륙천명가량이나 된다하나 그수효는어떠케 조사해낼것인지나는 잘알수 업습니다 만약리재민이 그만콤이나 된다면 약천명가량을왕십리로피란시켜서 구호하고잇는중인즉 그남아지 대다수는 그냥뚝섬에 남아잇다고 봄수잇습니다 그러면 그사람들은 밥을 어떠케 먹어겟느냐 하지요마는 다제각기 굶지안을 조처는 하엿슬것이므로 군직원의 조사한대로 구호해야될 리재민은 약삼백명가량밧게되지 안는줄로 보게된것입니다 더욱이 뚝섬면사무소의 전화가 고장이 생겨서 련락이충분히 되지못한점도 잇습니다

東川堤防이문허저 三千餘町步埋沒

榮州郡伊山面新岩里에서 六百災民、山上에避難

【榮州支局特電】영주군일대의수해는 교통이 두절되엿슴으로자세한것은 아직 알수업스나 십이일오전 여섯시경에 이산면(伊山面)신암리(新岩里)의 동천(東川)에 증수되여 제방이 문허저서 가옥의 전괴된것과 침수된 것이 일백오십호가넘고 전답이 매몰된것이 약삼천정보이상에달한다 그래서 이재민 륙백여명은 산우에 올라가서피난하엿스나 비는 안직도 계속하야 수라장을 이루엇다 그리고 장수면(長壽面)반구리(盤邱里)도 침수되여 매우 위험하다 허나 상세한것은 아직 알수업다한다

醴泉郡도水亂

【大邱支局電話】경북례천(醴泉)지방에도 물에잠긴 집이 삼백호나되는데 그중 급히 구하지 안흐면 안될리재민이 이백마흔두명에나 달한다。그들은 방금 면사무소안에 수용하고 도보안과에서 출동하여 주먹밥을지여 먹이고 잇는중이다。이 물란리통에 례천군 례천면 생천동(生川洞)사는 쉬흔두살먹은 송오이란이는 물에 떠나려가서 죽고 말엇다。이번 물은 지난소화구년 그때것보다 더심한 모양으로 비는 지금도 계속해나리고 잇고 또 레일도 계속될모양이어서 경북도 경찰부에서는 경계하고잇는중이다

英陽邑도水亂

【英陽支局電話】십이일부터 내리기시작한비에 강물이불어 십이일 오전다섯시 판명된것으로도 읍내에서 유실가옥이칠호 침수가옥이오십호에달하나 다행히 인축피해는업스며 군내전체에 피해가 상당히잇을모양이며 비는 아직계속중이다

麻浦一帶水亂解消

漢江과旭川水位續續漸減少

거편 이틀동안을두고 억척가로 퍼붓든비로 말미아마 서울의수문(水門)인 한강 삼개 뚝섬등지의강물은 금방 넘칠듯넘칠듯하여 부근일대주민들의 가슴을 태우고잇섯스나 십이일 오후한시 욱천(旭川)열한미돌이와 한강다리 아홉미돌구십을 최고수위로 가튼두시부터는차점차점 주러지기 시작하여가튼 열시에 이르러는 욱천열『미돌』팔십사 한강아홉『미돌』오십에달햇다。 그리하여 손에 땀을쥐어가면서 방수에 활동하고잇든 경찰관계자 수방단원들은 오후 여섯시를 마감으로 경계를 풀고말엇다。

이현상대로 주러간다면 아프로이틀동안에 어느정도이나 평상수위로 도라가는것이롯시 이제 부터는 비가 다시나리지 안는한 아모염려가업서지여서 한동안 경강(京江)일대주민들의 가슴을 조이게하든 물귀신의 작란도 이로써 꼬리를감출모양이다

煙突에落雷 一名火傷、豚即死

【大邱支局電話】십일일 오후두시사십오분경 경북 선산군 산동면 적림리(善山郡山東面積林里)최창호(崔昌鎬)집 굴뚝에 벼락이처서 굴뚝에서 다섯자가량떠러저잇는곳에서 일하고잇든 최긔문(崔起文)(二三)이 감전화상을입엇스나 생명에는 관계업스며 도야지 두마리가감전즉사하엿다

各地水位漸次減少 交通大部分杜絕

十二日午後七時까지判明된 京畿道管內水害狀況

십이일오후두시이후 동오후일곱시까지 판명되여 경긔도경찰부에 도착한 이번수해상황은 다음과갓다

一、各地水位(十二日午後七時半現在) 春川五米八〇 忠州十米 加平五米二二 驪州九米八〇 人道橋九米六〇 旭川十一米五

二、浸水、倒毁、流失家屋戶數

所轄署	床上浸水	床下浸水	倒毁	流失
龍山署管內	五九	四四三		
驪州署管內	一四	一〇〇	三六	六
楊州署管內	五九	一四三		
水原署管內	四四	一四三		

三、被害耕地

所管署	浸水面積	流失面積
	町步	町步
楊州署管內	五八〇	
水原署管內	二六	一九

四、交通其他狀況

가、水原署管內 道路浸水 一三九間 橋梁流失 一九件 堤防 約二〇〇間 下交通杜絕 流失

나、驪州署管內 道路十二個所缺潰

다、楊州署管內 京春街道 陶農里一部交通杜絕 京楊、京原街道 依然交通杜絕 水害狀況 大正十四年과大差가업다

라、安城署管內 安城—長湖院 安城—成歡間 自動車交通杜絕 安城—金光 安城—陽城間交通杜絕

忠州川氾濫으로 六個洞里에浸水

七十年來의큰장마

【忠州支局特電】충주천의범람으로 충주부근 륙개리에 침수가옥 일백삼십팔호 류실칠일호 문허진것 오십칠호에달하엿다 그리하야 수위의최고는 삼십척이엇고 피난민 일천여명은 현재 읍내충주극장에 수용되여잇다 충주에 이번가튼홍수는 칠십년래에 처음보는것이라하며 다행히 지금은 감수되는중에잇스며 한때에는 긔차도 통치못하엿다한다

富川郡一帶에도 橋梁流失 路面破壞

【仁川支局電話】경기도부천군남동면담산리(富川郡南洞面淡山里)에서는 제방다섯간이 터저서 전답십정보가 물에잠겻고 다주면구월리(多朱面九月里)에서도 제방륙백간이 문허저서 오십정보가 물에잠겻고 소사면(素砂面)중리교(中里橋) 대장교(大壯橋) 안춘천교(安春川橋) 삼정교(三井橋)등 각다리에는 이미돌이나 물에잠겨서 교통이 전부막혓다 인천서 오류동(梧柳洞)부근으로 가는 우편물은 영등포(永登浦)우편국에서 배달하고잇다 소사면중리에도 전답사십정보가 물에잠기고 가옥오십호가침수되엿다 소사면상리(上里)에서는 오십호가 마루우에까지 침수되고 전답오십정보가 물에잠겻다 오정면(吾丁面)대장리(大壯里)삼정리(三井里)오곡리(吾谷里)주위십오키로미돌의 전답이 물에 잠겻다

孫、南兩君에게보내는 感激에넘친祝電

本社에자꾸飛來中

▲손군의우승을축함 (天津朝鮮人會)
▲귀사를통하야 손、남량군의쾌승을축함 (天安李鍾大)
▲축손、남량군의승 (天安尹丙善)
▲손、남량군의명예는기리기리우리의 빗치될것을밋고 량군의 공훈을두손을 놉히드러축복합니다 (城津李熙用)
▲젊은조선의 의기를 세계에빗내인 손、남량군의 행복을비나이다 (義州 高鳳文)
▲손、남량군이 우승하엿다는정보를듯고 병석에 누어서 량군의 분전을축하합니다 (開城 李××靑年書信으로)
▲귀사를통하야 손、기정 남승룡량선수의 우승을 축하함 (平北龜城新市 市民一同)
▲축손、남량군우승 (平壤半島劉奎所)
▲귀사를통하야 손、남량군의승리를축하하며 더욱장래를축복함 (平北龜城新市朝鮮少年軍第七十虎隊)
▲축손、남량군우승 (大邱醫生會長通亨允)
▲귀사를 통하야 우리선수손、남량군의 전승을 축하함 (平壤平安商社)
▲손、남량군의 승리를 축하하는 의미의축전이다음의제씨로부터 본사로보내엿다

高城 李慶元、水原 崔南植、大邱方圭鎭、汶山金弘起 京城私立槿風學院職員一同 靑邱少年軍本部一同
▲축손、남량군우승 (平壤敬信商會)
▲축손、남쾌승 (慶北 金泉市民一同)
▲축손、남량군우승 (平北定州金藏後)
▲귀사를 통하야 조선동포선수의 우승을 축함 (大邱新陽無煙會社 具昌熙)
▲축손、남량군우승 (鎭南浦三癸幼稚園)
▲축손、남량군우승 (鎭南浦 南浦齒科醫院)
▲축손、남세계제패 (定州市民祝賀會)
▲손、남량군전승을축하함 (李邊崔淸天)
▲축하 손、남량군승리 (鎭南浦마회창)
▲손、남량군의승리를축함 (鎭南浦東一商店店員一同)
▲근축 손、남량군전승 (東一銀行瑞山出張所)
▲손、남량군의 우승을 축하함 (鎭南浦 警察署長)
▲축 손、남량군승리 (鎭南浦 白雲洋服店)
▲귀사를 통하여 손、남량군 승리를 축함 (鎭南浦 共和商會)
▲손남량군의 세계경기의 영관(榮冠)을엇어서 어든것은 조선을위하야 경축(慶祝)한다 귀사의성원을빈다 (鎭南浦마루나귀物館)
▲축손、남량군우승 (鎭南浦榮山町리상운)
▲손、남우승축하 (鎭南浦大同時計店)
▲축하손、남량군의우리 (鎭南浦淸書館)
▲손、남량군만세 (安岳김용창)
▲손(孫)남(南)량군의 세계적우승을 축함 泰川農民共濟組合 裵尙俊 李往吉 李斗星 (以下略)

感激의託金遝至 孫、南兩選手에게

金東晳氏 百圓寄託

우리의 마라손왕 손기정、남승룡두선수의 전승쾌보가 들리자 각방면으로부터 두선수의 우승을 축하하는 의미로서 감격의 회연이 답지한다함은 련일 보도하는바이어니와 시내 명치정아세아중권회사 총무부차장 김동석(金東晳)씨는 일금백원을 본사에 가지고와서 역시 량군의 학자로서 남우어달라고 부탁하고갓다

印廷洙氏 百圓寄託

【沙里院支局特電】사리원(沙里院)역전에사는 인정수(印廷洙)씨는 올림픽에서 제패한손긔정(孫基禎)남승룡(南昇龍)량군에게 주어달라고 돈백원을 본보사리원지국에 긔탁하여왓다

朴喜善氏는 卄圓을依賴

우리의보배인 손긔정(孫基禎)마라손 남승룡(南昇龍)량군의 세계적제패(世界制覇)를 기려하는 동시에 량군의학자를 조금이라도 보조하는 의미로 사회각방면으로 부터 금품증정이 련일 답지 중이라함은 기보한바어니와 십이일에는 부내통인정(通仁町)일백오십구번지 박희선공작소(朴喜善工作所)주인 박희선씨로부터 일금이십원을 량군에게 학자로 전해달라고 보내왓습니다

●돈?병?약?

병을모르는것도아니오 돈이업는것도아니다 조흔약을구하여야한다 신용잇고 고명한 신성당은 약이 영험하다고 이름낫스니 조흔약을보이려 고통하는분은 경성서대문 신성당으로 문의하시오!

신성당제대명약과

속제 병증	경오ㅣ	경중완 일이삼원원원
냉림 대하 병증	구로벨	급만완고약성 삼오구원원원
매독	푸로타ㅣ	경중완 삼오칠원원원
늑막부족	나오뻬ㅣ	염병중 초이삼 오십이십원원원
보음보양 절머지는약	가이자ㅣ	경중 오십원원
기침소천식담해	에치뻬ㅣ	경중완 일이삼원원원
치질	엥구루	경중 일이원원

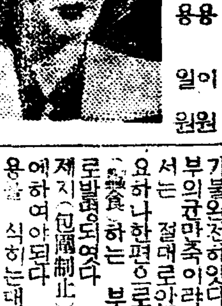

◎어떠케하면 좀더잘사나?

우리가 이세상에 생겨나서인생고해(苦海)라고 고생만하고산다 쌍가마(雙轎子)안에도 서름이잇다고 행복스러운중에도 한편으로는 다소간불행이잇다 돈이업서 하고십흔일못하며 돈은만어도 병이잇서 병은업서도 가정이불화하다든지 가족이 만호면서도 번가려가면서 병을일는다든지 일일히들어서 말할수업스나 제일고통스러운것은 몸에병이잇는것이다 신외무물이라 몸에 병이잇고는 영웅열사도못견대여서 죽는것이오 아모리돈이만허도쓸대업고 지위(地位)가놉다해도 다ㅣ소용이업다 그야말로 손톱미테비접만들어도 불편하고 거북한것이다、더구나몸에무서운큰병이잇다면 당장에죽을것갓다 감기만들어 머리만좀아퍼도 견듸지못한다

그러나 우리가 좀더 잘살고행복스러운생활을 할나며제일병에걸녀도 의학(醫學)상으로 보면 무슨병이든지 대소를물론하고 다죽는병이라한다 그런대우리는 그런줄은 모르고의학과 위생(衞生)의지식이 업기때문에 한상병을알고잘고치지못하고 죽는다 그병이 점점중하야저서 죽게까지 이르지안케 곳제일신용잇고 신효한 약을구하여서써야하겟다 그러면 어느약이제일조흔가 삼척동자라도 다ㅣ아는 서울신성당약이 무슨병에든지 제일 조타한다 이것은 일달년 사람이면 다ㅣ말하거나와 더욱 각언론기관 각신문잡지사가잘증명한다 날마다 나다십히하는광고를보드라도 이것이확실히증명하는 것이다 호미로막을것을 가래로도 못막게되니 이글을 보시면병에만은신성당약을 곳쓰시오 행복과광명은서울신성당으로부터! 신성당 칠대명약외에 무슨약이든지업는것이업사오니 다소를물론하고 제일먼저 시험하야보시오

서대문뒤 제일큰 회벽돌집신성당약방으로 주문하십시오 진찰책자는 경성四九五〇번입니다 주문하시는대로 당일로보내드립니다

보음보양 절머지는약 가이자ㅣ KAIZER 가제일

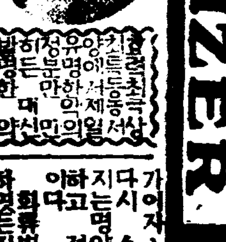

가이자ㅣ는 신체의쇠약한조각을 소생시키는 보혈보양약으로 양기를 왕성하게하고 정력을씩씩하게하는 명약입니다

폐병 늑막염에 부족증 나오뻬리 NAOPERI 가제일

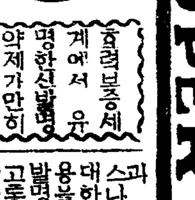

리질 대하증 냉병에 구로벨 KUROBER 이제일

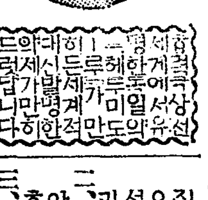

매독엔 푸로타 PROTER 가제일

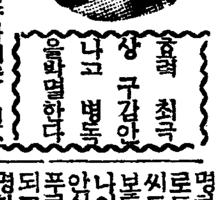

發賣元 京城府西大門電車停留場前五 (제일큰벽돌집) 神崎神聖堂藥品直輸入株式會社 電話光化門三三四番 (振替京城四九五〇番)

崩壞된永登浦堤坊 水防團이應急修理

浸水家屋百六十戶流失五戶

內水氾濫一時는危險

【永登浦】영등포제방수위는이십일

午前一時	一五米三八
同上三時	一五米六〇
同上五時	一五米八五
同上九時	一六米〇四
同上正午	一六米二二

(平水位五米暑合算)

의 수자로 각각증수됨에따러제방내수도점차늘어서 십이일오전십시까지의 침수가옥은 모다일백륙십오호(床上一〇五戶 床下六〇戶)가타양화정(楊花町)선유봉의 빈민약사십호중 오호가류실되여몰하경성부영등포 출장소에서는영창의숙(永彰義塾)기타에 수용되여잇는피난민에게 대하야 구제준비중인데십일일오후십시한강본제방분기점에서상류약 일천오백미돌지점(安養川 堤防揚平水門과道林水門과의中間)의 제방내측이당산정(堂山町)에서 도라오는내수가 범람하야 작구무허지는것을순시원이 발견하야 즉시영등포경찰서와 수방단(水防團)강평정(楊坪町)주민등 약백여명이합력하야 십이일오전한시부터동다섯시까지 응급조처로 겨우무사하엿다

水防團의活躍 (永登浦에서)

가게돈훔쳐 가지고도망

청엽정 예시경에 시내 관수정(觀水町)륙십륙번지 김현배(金鉉培)(二五)와 가게에 어떤사람부명이나서 담배나 소주를사다고 하야 주인이 물건을내는 작간를울타서 그어페인떤 손님고속에서 현금이십오원을 떼어집어 가지고 그대로 쫓겨가다 도망하여 버렸는데 소관종로서에서는 방금범인을 엄중수사중이다

仁川觀測所 京城移轉反對

【仁川】삼십년이라는 긴역사를갖고 조선의기상을 측정하고잇든 인천관측소를 총독부방침에의하야 경성으로 이전하기로하얏다함은 기보한바와 갓거니와 금번인천부세진흥회에서는 칠일저녁부터 이에대한 대책을 강구키로 하얏든바 반대진정위원으로 金鎭燮 金容奎 美濃谷榮次郎 小谷益次郎 問井最一 吉岡乃村尾重男 直野良平 팔씨를 선거한후 반대리유는인천관측소를 경성으로 이전한다는통신(通信)관계라는 단순한구실뿐이아니라 그대신 해양(海洋)과상대는 인천에 설치한다하야도 통신기관을 중설하여야할것임으로 결국 이전치아니하야도 별반지장이 업슬것이라하야 금팔일 인천우편국에 의뢰하야통신기관을 조사한후 총독부학무국에 진정키로 하엿다한다

鐵路에뛰들어 八十老婆自殺

【永登浦支局電話】부내 도림정(道林町)오백삼번지 윤룡순(尹龍順)의 서장모송씨(宋氏)라는 팔십살먹은 로파는 구일오후여덜시사십오분에 영등포가상보도백주공장부근 철로길목에서 경성으로가는 긔차에 몸을던저 깔려죽어버렷다 그는늙음에 의지할 자식한사람도업고 사고무친척하야 로래에외롭게 지내게됨을 비관하고 자살을해버린것이라 한다

水上劃期的盛事 京平對抗戰迫頭

十六日午前一時平壤풀에서

實力伯仲한兩軍陣容

本社後援第一回

우리水上競技界의 新紀元을 지은 第一回 京城對平壤水上競技對抗戰은 本社後援아래 來十六日 午後一時부터 平壤府營풀에서 壯快한幕이 열리게 되엿다 各種스포-츠中에서 가장 뒤떠러저잇든 水上競技는 近年에이르러 急進的向上을 보이여 記錄上으로도 相當한 水準에 到達하야 國際的 進出의날도 머지안헛다 이에 本社運動部의 斡旋으로 京平兩都市의親睦과 斯技向上을 目標로 兩都市의俊鋭를 總動員하야 覇權을다투기로되엿는데 主催側인 京城水泳同友會와 平壤水童俱樂部에서는 各各選手를編成하엿다 兩軍의 實力이야말로 伯仲之勢를보이고잇서 勝敗의 歸趨를 豫斷키어려우나 第一回는 京城軍이 平壤에 遠征할터임으로 『핸드캡』優越한平壤軍이 勝利할것인가? 또는 京城軍이 凱歌를부를것인가? 期日이迫頭함을따라 兩都市팬들의視線은 오로지京平戰에集中되고잇다

◇京城軍=▲監督文壯燮 ▲마네저徐錫奉 ▲引率者趙暎河、主將李鳳鎭(普專)金載榮(普成高普出)李明燮(徽文出)朴進用(徽文出)秋成求(徽文)吳振榮(第二高普)李鎔淳(徽文)嚴賴鎬(普專)李惠生(徽文)洪福仁(培材)

◇平壤軍=▲監督崔潤海 ▲主將 鄭安景 ▲選手 申載福(靑昌中學出)盧廣賢(崇中)尹仲植(東京帝國美術校)池光浩(崇商)金勝煥(崇商)鮮于均(光成高普出)崔炳鐸、洪官玉、朴濟國、崔承鉉(崇商出)池萬周(平壤府在勤)高貫輔(明大)

▲大會任員

▲會長 曺晩植 ▲副會長 金炳淵 ▲本部 崔潤海 韓龍浩 金晩炯 徐錫奉 張右睦 鄭英河 文壯燮 高鳳梧 ▲審判部 金光信 朴永哲 張璐 崔能鎭 康基경 ▲出發信號部 金萬式 ▲時計部 金基淵 朴仁植 文允善 韓龍浩 ▲記錄部 李仁朋 韓毅德 鄭福山 崔一 ▲通告召集 張炳五 金泰燮 ▲救護部 康德熙 李相斌 吳德七 石應元 ▲警護部 李希元 少年斥候隊一同

中等府縣庭球에 朝鮮팀優勝

【宇治山田市發電】全日本中等學校府縣對抗準決勝은 지난九日午前八時부터 靜岡軍과對戰케되여 同軍을壓倒的으로一蹴하고 決勝戰에는 强豪下關商業軍과對戰케되여 普成高普李璟泰 黃保坤組의奮鬪로 朝鮮代表팀이 優勝하엿다

全日本庭球選手權 權福仁組惜敗

【宇治山田市發】全日本一般選手權大會는 十日과十一日의 兩日間에行하엿는바 權福仁 熊野御堂組는連戰連勝하야 十一日午後一時에 名古屋의 村瀨組와 決勝戰을行한바 六對五의接戰끄테 權福仁組는惜敗하엿다 朴龍善 宮崎組는 準準決勝에 瀨戶、堀池組에서四對一로敗하고 洪承武 渡邊組는 五回戰에山本 新妻組에서 四對一로 崔永生 鄭士達組는 第四回戰에 四對一로敗하엿다

"體育會"에서 伯林에祝電 各處에서祝電殺到

朝鮮體育會에서는 孫基禎、南昇龍兩選手의 勝利를 祝賀하는意味에서 戰地伯林으로 祝電을發하엿다 그리고 兩君의 戰勝을 祝賀하는 다음과가튼 祝電이朝鮮體育會로와다

咸南鏡興祝賀會、京城東亞經濟新聞社、間島延吉體育會、天津朝鮮人會、京城商工協會、京城布木商組合

東京올림픽大會 朝鮮準備會開催

第十二回올림픽大會가 東京에서開催됨을契機로 朝鮮스포-츠界도 活氣를띄우게되엿는데 特히 마라손世界制霸의 孫基禎選手와 南昇龍兩選手를 내게되여 이氣運에 때욱힘을어며 四年後의올림픽大會前後에 參加外國選手를朝鮮으로招聘하야 國際的競技會를열고저 이미腹案을 樹立하고잇는바 朝鮮體育協會에서는 十二日午後一時부터 總督府第二會議室에서 今秋朝鮮神宮體育大會의 協議會를마친後 곳理事會를 열고 東京大會에關한 第一回協議會를 열고 同大會에對한 朝鮮스포-츠界의 根本方針을 協議하엿다고한다

秘露의失格은 國際問題化

秘露失格 【伯林十一日同盟特派員發】올림픽蹴球準準決勝墺太利對秘露戰은 지난八日에擧行한바 國際蹴球審判部는 秘露팀에게스포-츠精神에違反되는點이잇다는理由로서 前日의試合을無效로한다고宣言한後 十日에再開를命令하얏스나 十日試合에秘露側은出場을拒否한까닭에 審判部는 墺太利의勝捷을宣言하야墺國은 十一日擧行할 葡萄牙와의準決勝에出場하기로되엿다

【伯林十一日發同盟】秘露蹴球團失格問題에關하야커림비아 智利兩選手團은 各各本國體育協會로부터「本問題는다만 秘露만의問題가아니라 南米各國共通의問題이라하야 올림픽委員會에對하야抗議의意味로 即時歸還하라」는訓電을受理하고 歸還命令에應하엿는데 커림비아選手團은 十四日伯林發뻘고라로向하야歸還의途에오를터다 가튼訓電을바든智利公使세그에로氏는 智利體育協會에『政治的影響이 甚大함으로 決定의猶豫를바란다』고 返電하고 이어서 智利外務省에는 어떤指示를 要請할手續을 하엿는데 秘露蹴球團의 失格問題는 國際問題化하려는 形勢에잇다

『오웬스』푸로轉向

【伯林올림픽十一日發同盟】伯林올림픽大會에서 百米、二百米走幅跳의 三種目에 優勝한 黑人오웬스選手는 이번올림픽을 最後로 歐洲各地轉戰旅行을 하고 歸米後에는 職業選手로 轉向할터이라한다 報酬는 二萬五千弗이라는데 그는在學中의 오하이오立州大學卒業까지의 學資에充當할터이라한다

올림픽水上

【伯林十二日同盟特派員發】올림픽大會第十二日은 水上競技를비롯 午前八時半(朝鮮時間午後四時半)부터 女子飛込及男子百米背泳豫選으로開始되바 그戰績은다음과가다

(伯林올림픽十二日發同盟)【男子百米背泳豫選】▲第一組 1키퍼(米)一分六秒九(올림픽新記錄) 2淸川(日)一分七秒二(올림픽新記錄) 3와드(獨)一分一一秒F 4곰보스(匈)一分一一秒四 ▲第二組 1드라이스데일(米)一分九秒 2슈라왓크(獨)一分一〇秒一 3월펜(유-코-)一分一一秒七 4쉬퍼(和)一分一三秒六 ▲第三組 1兒島(日)一分九秒七 2반데웨(米)一分一〇秒六 3크리스찬젠(比)一分一一秒五 4시몬(獨)一分一一秒七 ▲第四組 1베스포-드(英)一分一〇秒三 2카-(加)一分一二秒二 3볼그(瑞典)一分一二秒五 4로레이드(에스토니아)一分一四 ▲第五組 1吉田(日)一分一〇秒 2오리바(濠)一分一〇秒二 3에드맨(和)一分一三秒七 4노-비(伯)一分一七秒

【女子四百米繼泳豫選】▲第一組 1米國팀四七秒一 2英國팀四分四七秒二 3加奈陀팀四分四九秒七 4匈牙利팀四分五〇秒六 ▲第二組 1和蘭팀四分三八秒一 2獨逸팀四分四〇秒五 3丁抹팀四分五〇秒三 4日本팀四分五八秒一

水上各國得點

【伯林올림픽十一日發同盟特派員】올림픽大會男子水上競技得點表는 다음과가티 (十一日現在)日本과米國이 二十一對二十一點으로되엿스며 選手權獲得國은 百米自由型에 匈牙利가 八百米繼泳에 日本 飛板飛込에는 米國이다

(百米自由) (八百米繼泳) (飛板飛込) 合計

日本	12	6	3	二一
米國	1	5	15	二一
匈牙	6	4	0	一〇
獨逸	2	2	3	七
佛國	0	3	0	三
英國	0	1	0	一

世界新記錄公認

【伯林올림픽十日發同盟特派員】國際陸上競技聯盟總會는 十日伯林에서열고 第十一回올림픽大會에 作成한 新記錄中 爲先 다음과가튼 五種目을 世界新記錄으로 公認하얏다

▲百十米障碍=프레스트·타운스(英)(八月六日伯林競技場)
▲千五百米=작크·라브록(新西蘭)三分四七秒八(八月六日伯林競技場)
▲三段跳=田島直人(日)一六米(八月六日伯林競技場)
▲四百米繼走=米國팀(오웬스、메트칼프、드레이바、와이코프)三九秒八(八月七日伯林競技場)
▲十種競技=다렌·모리스(米)七、九〇〇點(八月七、八日伯林競技場)

올림픽蹴球 墺國決勝에

【伯林十一日發同盟】蹴球準決勝 墺太利對波蘭戰은十一日午後五時(朝鮮時間十二日午前一時)부터 競技場에서行한바 結局三對一로 墺太利勝捷하엿다

◇準決勝戰

墺太利3(1…0 / 2…1)1波蘭

甲子園中等野球 對陣을決定

【大阪電話同盟】大朝主催의第二十二回全日本中等學校優勝野球大會의 對陣은 十二日 抽籤한結果 다음과가티 決定하엿는데 朝鮮代表의 仁川商業은 第四日인 十六日에 平安中學軍과 對時케되엿다

(第一試合午前九時 第二試合正午 第三試合午後二時半)

▲第一日(十三日)
岐阜 商業—盛岡 商業
育英 商業—早稻田實業
靜岡 商業—長野 商業

▲第二日(十四日)
小倉 工業—嘉義 農林
鹿兒島商業—鳥取 一中
京阪 商業—松山 商業

▲第三日(十五日抽籤一勝者勝)
桐生 中學—吳港 中學
靑島 中學—北海 中學
山形 中學—千葉 中學

▲第四日(十六日)
福井 商業—和歌山商業
平安 中學—仁川 商業

(一勝者戰은 第二日試合終了後抽籤決定함)

今日의올림픽

第十三日 木曜

▲水上競技(伯林풀)
女子四百米自由型豫選(後五時)
千五百米自由型豫選
水球
千五百米自由型豫選(後十一時)
二百米平泳豫選
百米背泳準決勝
女子百米背泳決勝
世1分16秒3(短)홀자렛트(米)
올1分18秒3 에리나·자렛트(米)
優1分16秒8 마스텐브로크(和)
1分20秒4 와그넬(和)
候1分20秒6 모트리치(米)
▲漕艇(그륜나우)
準決勝(後五時)
同(後十時)
▲馬術(馬場)
馬場馬術(後四時)
同(後十時)
▲拳鬪(獨逸會館)
第三次試合(後十一時)
同(後四時)
▲蹴球(競技場)
三、四位決定試合(前零時)
▲籠球(籠球場)
豫選(前零時)
▲하키-(하키-場)
豫選(前零時半)
▲요트(키-르灣)
▲體操(後五時)體育館

ライオン齒磨

라이온

ライオン齒磨는 겨우 三十秒 使用할뿐으로 口中의微生物을 一掃하는 놀낼만한淸掃力을 갖고잇습니다。 이齒磨로 小兒時부터 就寢前에도 齒牙를닥그면虫齒는 完全히豫防할수가잇습니다。

景品

A賞 壹千名
(イ)포-타블 蓄音器와
(ロ)婦人의洋傘晴雨兼用
(ハ)寫眞機와 핸드빽
(ニ)寶石入指環과크롬손목時計
(ホ)電氣機關車와人形
(ヘ)美術机上時計와婦人鏡臺
(以上各二百名當)

B賞 貳千名
萬年筆과샤-프펜
실面刀셋트

C賞 五千名
앨범과紙剪나이프

D賞 壹萬名
ライオン齒用비누와다오루

正規募集하신분에
게粗景品을빼지안
코上 抽籤으로
上記의景品贈呈！

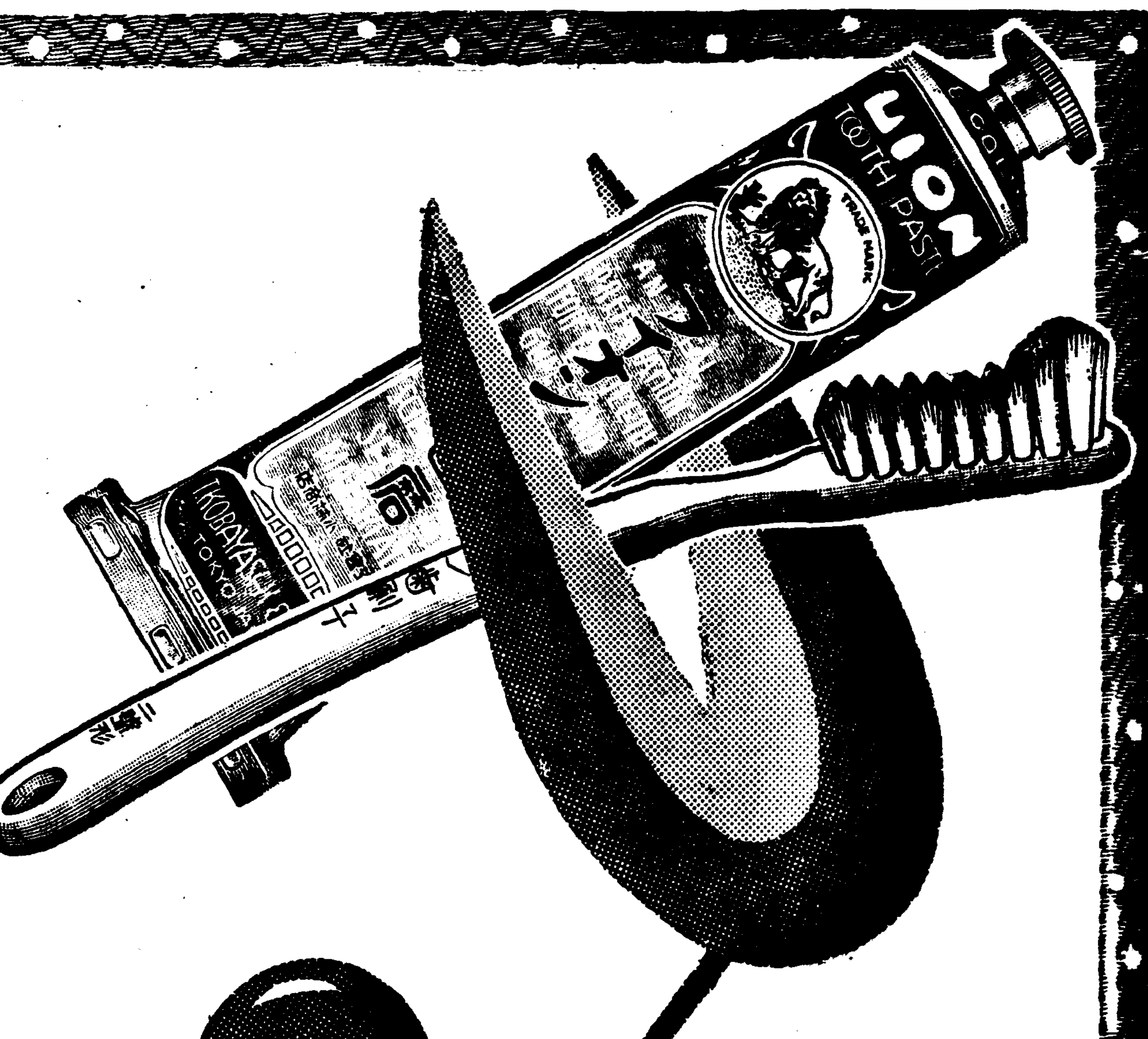

能書二枚と外函二個を一組として御應募下さい。

ライオン煉齒磨チューブ入(家庭用、大形、中形)
ライオン齒刷子(一號、二號、三號)いづれかの能書二枚と外函二個を一組として二つの外函に次の三項をお書き下さい。
(潤製ライオン齒磨は帯封二枚を以て能書一枚と外函一個に代用。潤製のみの場合は帯封で四枚を以て一組とす。帯封は業者大の紙に貼る事。)
(一)御希望のA賞一つ
(二)御住所と御姓名
(三)御購讀の新聞名
一組毎に封筒に入れ、十五瓦迄三錢切手(十五瓦又は其端數毎に三錢)を貼つて、左記へ御送り下さい。(お買求の販賣店でも御取次致します。)
東京市本所區うまや橋際
又は大阪市東區博勞町三丁目
ライオン齒磨本舖アベック・サービス係

締切 昭和十一年十月卅一日本舖到着のもの

抽籤方法 Aは希望景品別に抽籤、B・C・DはAに當籤洩れの分より順次抽籤。

當籤發表 昭和十一年十一月下旬、御當籤一千名樣を發表。其他は景品の發送を以て之に代ふ。

御注意 規定以外のものは無效です。

ライオン齒磨本舖 小林商店

產業

各地에洪水로 農作被害가不少
富平水組管內는六百町步浸水
京畿道內의判明分(十二日午前中)

今般 長霖으로 各地에洪水가나서 被害가 莫大하다함은 既報한바어니와 이제 十二日午前中까지 京畿道農務課에서 道內農作의 被害狀況을 調査하야 判明된데 依하면 다음과갓다

一、富平水組管內에 六百町步가 浸水되엿는데 그中二百町步는 벼키를될게 浸水되여서 水組에서는 總動員하야 機械排水를 하는中이다

二、陽川水組管內에는 浸水六町步가량이나 漸次增水의 傾向임으로 水組에서는 全員出動으로 機械排水中이다

三、其他作物에 對하야는 아즉 情報가업스나 相當히 被害가 잇스리라고한다

特히 稻作에잇서서는 今年日照의 不足과 低溫으로 成育이不良한우에 그와가티 分蘖期의浸水로 被害가 적지안흐리라한다

溫陽一帶西瓜 搬出頗旺盛
벌서一萬貫에到達

【牙山】忠南牙山郡溫陽面法谷里溫陽西瓜出荷組合에서 지난十日까지 京城、大田、大川、滿洲等地로 輸出한 西瓜가 二萬貫에 達하는데 압흐로產出될것도 二萬貫은되리라는바 今年은 天候順調로 昨年에 比하면 一萬貫以上의 增加를 보게되엿스며 販賣價格은 一貫에 十二錢五厘式으로 現在各地로 輸送된 販賣高가 二千五百圓에達하얏다고한다

朝鐵運輸成績

朝鮮鐵道의 七月下旬運輸成績은 客車收入五五、九、二九三圓 貨車收入七、五一一、六四圓 雜收入七圓 合計九七、九七四圓으로 一日一키로當平均收入은 十六圓三十四錢인데 이것을 前年同期에 比하면 二圓七十六錢의 增收이라고한다

京畿道小麥 共販出廻減少
農家의需用增加

京畿道의 今年 小麥共販은 今月上旬부터 開始되야 目下施行中인바 例年갓흐면 十五日頃까지 終了될터이나 今年은 收穫期가 遲延되엿고 調製期에 多雨로 乾燥가 不充分하야 出廻가 더욱 遲延되어 今月末頃에야 共販이 終了될모양인데 今年 共販豫想高는 前年比 二萬二千叺增의 五萬九千叺(二萬三千六百石)이나 現在는 二萬石바게 出廻되지안허서 實際賣買高는 豫定數量보다 減少될모양이다 그原因은 今年大麥減收로農家에서 食糧으로 需用하기때문이라한다 그리고 그價格은 昨年 一叺當十二圓五、六十錢에比하면 今年은 約六割의 騰貴로 每叺에對하야 二十圓六十錢가량이다

咸南高地帶에 畜牛를奬勵
農家에購牛資金貸與

咸南에서는 長津、三水、甲山、豐山等 即高地帶에 有畜農을 奬勵할 目的으로 今年畜牛購入資金 三千圓을 右地의 無畜農家에 無利子로 貸與하는데 各郡農會에서는 이資金에 依하야 一頭三十圓가량의 犢을 購入하야 各其農家에 配付하얏는바 農家의 飼育成績도 頗良하다 그런데 右高地帶에는 處處에 青草가 茂盛하야 畜牛의 飼育에有利함에도 不拘하고 購牛資金이 업서서 農家에서는 牛를 飼養치못하고잇던바 今年 道의 無利子 購牛資金貸與는 農家에큰도움이되엿스며 道當局에서는 그 飼育成績이 良好함에 鑑하야 明年度부터는 積極的으로 高地帶의 畜牛飼育을 奬勵할計劃이라고한다

無煙炭積込塲 降仙으로決定

朝鮮無煙炭의 荷役能力增大、附帶費低減을 目標하는 新朝無의 新積込塲新設을 總督府 鑛山課 地元平南道及 新朝無間에 協議가 進行되고잇든바 이지음新積込地는 保山上流四키로의 降仙으로 決定하얏다 이에新朝無에서는 工費七十萬圓을 投하야 約五萬坪의 貯炭塲과 機械積込施設을 完備할터로 目下 設計를 急히하고잇다 右積込塲의 新設은 保山南浦積의 荷役能力의 低率과 附帶費高를 一掃하는 合理的設備를 完備할

萩皮製紙에成功
咸陽郡에서試驗한結果好成績
原料萩는到處에豐富

慶南의 林野에 叢生하며 生活力이 旺盛한 關係로 砂防工事에 利用되는 萩의 利用方法에 對하야 道產業部에서 研究中이던바 今年七月에 咸陽郡에 命하야 萩의生皮를 精製하야 製紙原料를 만드는考案과 實驗을 하던中 良好한 朝鮮紙를 製造하기에 成功하얏다 萩皮는 强靭한 纖維가 豐富함으로 漂白 水洗와 採伐時期에 對하야 더욱研究할 餘地가잇스나 在來紙보다 優良할지언정 못하지안흘 性能이잇는만큼 今後 크게期待되다고한다

電力國營案과 贊否의論戰(二)

國營案의內容과政府의意圖

電力國營問題에 對한 政府의 根本方針은 前述한바와 如히 去七月六日의 定例閣議에서 決定을 보앗는데 頼母木遞相이 重大言明한「斷乎斷行하야서라도 그實現에 邁進하다」라는 決意에 빗최어서도 明白한바와 如히 電力國營實現에의 政府의 所信과 決意는 斷乎 움지기어려운것이 看取된다 그러면 政府가 意圖하는 國營案의 內容 及 그 必要한 根據는 어떠한가 頼母木遞相은 지난 閣議의 席上『電力이 가진 國家的公共的使命은 實로 重大하야 緊切한 電力國營을 確立함은 非常時局을 擔當하는 現內閣의 最先最高한 使命의 一이라고 確信한다』

그리고 電力國營의 要諦는『良質의電氣를 豐富且低廉히 供給함을 確保한다』는데 잇는것으로 이에는 供給區域을 全國的으로 擴大하고 이에 應하야 大規模의 發送電計劃을 遂行하야 設備의 重複을 排하고 經濟的으로 또는 公益的으로 綜合統一한 計劃下에 運營함이 緊要하다』라고 論述하얏다、電力의民有國營案의 大綱을 基礎로하고 電力國營을 目標로하는 該案을 準備中인데 現在判明된 國家管理案의 大要를 摘記하면 如左하다

一、全國의 發送電設備及發送電事業을 目的으로 [illegible] 現物出資시키어 新設할 發送電株式會社의 資本金 二十億圓으로 創立한다 [illegible] 政府는 이리하야 이發送電會社를 [illegible] 이를 政府의 손으로民間의配電會社에 [illegible] 政府가 現物出資하는 發送電設備 [illegible] 會社는 [illegible]

一、配電事業 [illegible] 配電業務는 그多様性과 個別性과의 理由에 依하야 既存民間會社로하야금 行케한다 이配電會社는

[illegible] 石炭의 低下를 [illegible] 水力發電의 [illegible] 政府는 [illegible] (一) 電力國有法 (二) 發送電會社法(三) 電力管理法 [illegible] 今秋十月頃에는 完成하게되어잇다 [illegible] 電力의 普及과 料金의 低下를 期할수잇는 同時에 赤字財政狀態에 잇서서 一割乃至一割五分의 收入 [illegible] 政府가 當業者의 正面으로의 反對를 물리치고 꼭實現에 邁進하려는 論據는 (一) 電力은 基本產業發展의 根源이라는것 卽英國이、世界에 驕首하는 原因은 豐富한石炭과 [illegible]

[illegible] 水利水力의 日本將來의 [illegible] 國民의 日常生活에 必要不可缺한것일뿐만아니라 國防上 不可缺한 新興化學工業의 原料的要素로그 成長은 오로지 電力의 供給如何에잇는것 또 農山漁村의 電氣利用을 改善하는 그窮狀을 救하고 農村과 都市와의 對立的氣分을 一掃하게되는 等等의 理由를 綜合하야 電力國營問題야말로 日本의 全經濟機構를 國防과國民生活의 安定等의 見地에서 全體的戰時統制經濟體制로 編成하는 途上의 最初의 試驗으로重大한 革新的意義가 잇는것으로 그意味에잇서서 廣田內閣의 全運命을 卜하는것이라하야도 過言이 아닌것이다

咸南高地帶에 玉蜀黍栽培奬勵

咸南道에서는 高地帶 產業發展의 一策으로 冷氣와 濕氣에 堪耐할 玉蜀黍를 奬勵하기로 決定하고 目下 黃海道高地帶의 栽培法에 對하야 研究中이라고한다 이玉蜀黍는 農民의 常食用으로 될뿐아니라 이번 平壤에 創立된 日本穀產株式會社에서 玉蜀黍三十萬石이 每年需要되는바 이것을 農民에게 積極的으로 指導奬勵하야 生產되는 玉蜀黍를 前記會社에 供給하려라고한다

日用商品市況

京城 (八月十一日)

◇菜蔬類

品名	單位	價格
고구마	一貫	[illegible]
토란	一貫	[illegible]
馬鈴薯白	一貫	[illegible]
人蔘	一貫	[illegible]
蓮根	同	[illegible]
生薑大	同	[illegible]
同小	同	[illegible]
수박	同	[illegible]
胡瓜	百個	[illegible]
茄子	同	[illegible]
일년감	一貫	[illegible]
시금치	同	[illegible]
쑥갓	同	[illegible]
南瓜	同	[illegible]
玉葱	本箱	[illegible]
青葱	十二貫	[illegible]
미나리	一把	[illegible]
마늘	百個	[illegible]

◇果實類

品名	單位	價格
苹果國光	四貫	[illegible]
同紅玉	同	[illegible]
同祝	同	[illegible]
梨早生赤	三貫五	[illegible]
同今村秋	三貫五	[illegible]
夏密柑	晩三吉	[illegible]
同	同	[illegible]
바나나	一籠	[illegible]
果	一貫	[illegible]
잣	一斗	[illegible]
실백	一斗	[illegible]
胡桃	一石	[illegible]
銀杏	百斤	[illegible]
고추	同	[illegible]
고추가루	同	[illegible]
실고추	百斤	[illegible]
大棗	一斗	[illegible]
乾蓮根	百斤	[illegible]
生落花生	百斤	[illegible]

◇家畜飼料

品名	單位	價格
成鷄用練餌	十貫	[illegible]
育雛用	同	[illegible]
中雛用	同	[illegible]
鷄虫用粉	二百匁	[illegible]
麩	百斤	[illegible]
玉蜀黍碎	九十斤	[illegible]
同中割	同	[illegible]
同粉	同	[illegible]
高粱碎	同	[illegible]
同粉	同	[illegible]
魚粉メ粕	十貫	[illegible]
糠	八五斤	[illegible]

◇家畜類

品名	單位	價格
鷄	一羽	[illegible]
同卵	百個	[illegible]
家鴨	一羽	[illegible]
同卵	百個	[illegible]
生鷄	一貫	[illegible]
生豚	同	[illegible]
生兎	百匁	[illegible]
四季鳥卵	百個	[illegible]
鶉卵	同	[illegible]
蜂蜜	一升	[illegible]

◇川魚類

品名	單位	價格
잉어	一貫	[illegible]
붕어	同	[illegible]
미꾸리	同	[illegible]
뱀장어	同	[illegible]
메기	同	[illegible]
가물치	同	[illegible]
자라	同	[illegible]
蜆貝	一升	[illegible]

◇毛皮類

品名	單位	價格
鞣皮	百二十斤	[illegible]
앙고라兎毛 三吋半以上	一匁	[illegible]
同 三吋以上	同	[illegible]
同 二吋半以上	同	[illegible]
同 二吋以上	同	[illegible]
同 一吋半以上	同	[illegible]
同梳毛	同	[illegible]
펠트	同	[illegible]

◇養鷄用鐵網

品名	規格	單位	價格
四尺幅	二寸目	百斤	[illegible]
同	一寸半	同	[illegible]
同	一寸目	同	[illegible]
三尺幅	二寸目	同	[illegible]
同	一寸半	同	[illegible]
同	一寸目	同	[illegible]
同	五分目	同	[illegible]

◇其他副業品

品名	單位	價格
麥稈眞田	一反	[illegible]
經木眞田	同	[illegible]
柏柳	一貫	[illegible]
藺草	同	[illegible]
漆	同	[illegible]
椎茸	同	[illegible]
胡麻油	一罐	[illegible]

【朝鮮副業協會調査】

朝鮮內各種株式 (三)……現株仲値表

◇雜種株의部

銘柄	時價(圓)	拂込一株當(圓)	最近決算期 割	月	資本金(千圓)
京城演藝館	八・〇〇	二〇・〇	・四〇	一	五〇
月尾島遊園	三五・五〇	八七・五	越	十	一五〇
朝鮮活動寫眞	九・〇〇	二五・〇	損	九	二五〇
朝鐵自動車	一三・〇〇	一五・〇	・八〇	八	一、二〇〇
朝鮮書籍印刷	一九・五〇	一二・五	・九〇	三	二、〇〇〇
朝鮮印刷	四三・五〇	五〇・〇	一・〇〇	十二	三〇〇
京城肥料	一一・六〇	一二・五	・七〇	十一	一五〇
元山海水浴	五・〇〇	二〇・〇	損	十二	一五〇
釜山青果	一一・〇〇	一五・〇	・四〇	六・十二	五〇〇
仁川物產	一〇・〇〇	一二・五	・五〇	一	三〇〇
中央物產	四〇・〇〇	二七・〇	一・〇〇	十一	四五〇
京城隆興	五四・〇〇	五〇・〇	越	六・十二	一〇〇
密陽財興	三二・〇〇	二九・〇	一・五〇	十二	三五〇
共營木管	二五・〇〇	二〇・〇			八〇

鑛業權設定・移動

◇鑛業權設定

登錄番號	鑛種	鑛區所在地	登錄月日	鑛業權者住所氏名
一三三〇九	金銀鑛	平南平原郡公德面 東岩面	七月二十日	平壤府岩里 代表者崔鼎駿 平壤府慶上里 安濟龍
一三三一〇	金銀鑛	江原洪川郡北方面 西面	七月二十日	大邱府新町 金季晩
一三三一一	金銀鑛	江原春川郡北山面	七月二十日	京城府南米倉町 西山吉兵衛
一三三一二	金鑛	全南咸平郡孫佛面	七月二十日	咸平郡咸平面 李載彬
一三三一三	金銀鑛	江原寧越郡水周面 橫城郡井谷面	七月二十一日	京城府鍾路五丁目 代表者朴興奎 寧越郡水周面 李常善
一三三一四	金銀鑛	平北昌城郡新倉面	七月二十一日	新義州府瀨町 代表者丸山樹德 新義州府瀨町 稻田市太郎
一三三一五	金銀銅鑛	慶南統營郡道山面	七月二十二日	統營郡統營邑 高松又六
一三三一六	金銀鉛鑛	平北楚山郡東面 楚山面 渭原郡西泰面	七月二十二日	楚山郡楚山面 代表者金文炳 楚山郡楚山面 張雲李
一三三一七	石炭	全南和順郡淸豊面 長興郡長平面	七月二十三日	廣島縣吳市宮原通 岡本元佑
一三三一八	金銀鑛	江原三陟郡下長面 旌善郡臨溪面	七月二十三日	東京市王子區稻付町 岩瀨亮
一三三一九	金銀鑛	江原旌善郡臨溪面	七月二十三日	東京市王子區稻付町 岩瀨亮
一三三二〇	金銀鑛	江原旌善郡臨溪面	七月二十三日	東京市王子區稻付町 岩瀨亮
一三三二一	金銀鉛鑛	黃海殷栗郡一道面 長連面	七月二十三日	鎭南浦府漢川面 代表者劉泰約 殷栗郡長連面 金宗璧
一三三二二	金銀鑛	慶北慶州郡江西面 見谷面	七月二十三日	慶州郡江西面 森太一郎
一三三二三	金銀鑛	忠南保寧郡靑蘿面	七月二十四日	東京市下谷區入谷町 奧村茂樹
一三三二四	石炭	咸北鏡城郡漁郞面 美浦面	七月二十四日	慶興郡雄基邑 親和鑛業株式會社
一三三二五	金銀鑛	忠南瑞山郡地谷面	七月二十四日	唐津郡唐津面 金寬模
一三三二六	黑鉛	平北江界郡化京面	七月二十四日	江界郡江界邑 代表者金鏞雄 同 弓昌紘
一三三二七	金銀鑛	平北江界郡于北面	七月二十五日	价川郡中西面 代表者金禧云 同价川面 吳錬 同朝陽面 吳善

토・마・토
由來・品種・營養
李相泰 ①

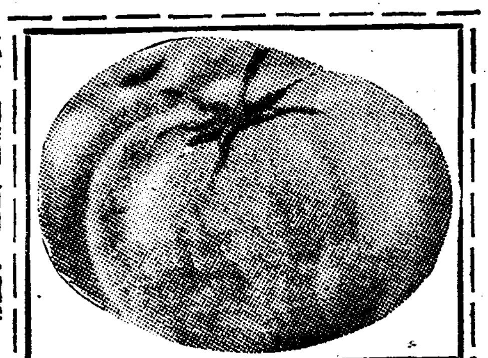

現今 朝鮮에잇서서 各種菜蔬栽培가 發達하야감은 實로 깃분일이다 우리는 經濟의許하는 限度內에서 民衆保健上 될수잇스면 榮養價가 만흔食物을 攝取하도록 努力하여야될것이다 우리의 疾病 特히榮養不足은 一朝一夕에 나타나는것은 決코아니다 바라시數個月乃至數個年의 營養缺乏의 蓄積에서 일어난 抵抗力의衰退로 모든疾病의 支障이생기는것이다 民衆保健問題는 世界大戰以後 各國에서 부르짓고잇는바이다 資本主義의 發展에는 반다시部分的 食糧過剩과 一般的饑饉가 發生됨은 必然性을가진것이다 都會에 比하야 우리農村은 原始的生活을 反復하고 잇스며 缺食兒童의 保健問題는 緊急한問題로 되엇다 이러한 意味下에서 榮養價가 만코 우리農家에서 容易하게어들수잇는食物을 求할수잇다면 얼마나 조흘일이다 이제 營養價가만코栽培가 容易한『도마도』에對하야 적어보려하거니와 時期가栽培에 不合하고 또한栽培法도 單只 實地栽培에잇서서 蔓性이므로 支柱 摘芯 摘果等이 多少相異할뿐으로 大概胡瓜 茄子等 果菜類와 大同小異하므로 栽培法은 그만두고 時期가 生食할時期이므로 그 由來 效能 品種等에 對하야 적어볼가한다

名稱

朝鮮名『도마도、一年柿、西洋茄子、洋柿』
日本名『도마토、六月柿、唐柿、赤茄子』
英名(Tomato, Lovely-aPple.)
佛名(Tomate, Pomme d'amour.)
獨名(Tomate, Liebes-aPfel.)
伊名(Pomod'ora.)
波名(Pomidor.)
學名(Lycopersicum esculentum, mill.)

由來

現今『도마도』는 植物學上으로는 顯花植物—被子植物—雙子葉類—合瓣花區—茄子科에 屬하고 熱帶性一年生草로 莖은 蔓性이며 發根力이 强大하다。

現今『도마도』(蕃茄)의 源產地는 明白치안흐나 學者에 依하야 二說이잇다。

一、歐洲說 伊太利의 地中海附近이 源產地라는 說이다 此理由는 地中海沿岸의 有毒植物의 一種에 蕃茄와 가튼種類가잇스니 此種의 變異한것이 蕃茄라한다

二、南部亞米利加說 特히墨西哥와秘露라는說이다。此理由는『코럼버스』의 亞米利加大陸發見以前에 歐洲에蕃茄가업섯다고 蕃茄라는 語는墨西哥와秘露의土人의 言語로 『도마되』에 因한것이며 西班牙戰爭以前부터 土人들이 此를 栽培하고잇섯고 西班牙戰爭 或은 大陸發見以後에 歐洲 特히 南歐地中海沿岸에 傳播되엇다한다

歐洲의由來

蕃茄가 歐洲에 傳播되기는 十六世紀初이다。(마리오루스)氏에 依하면 西歷一五五四年頃에『포미도라』의 名稱下에 伊太利에서 栽培하얏다하며 其後 伊語로『포모도라』라하얏다한다 後에 漸次 南歐로부터 北歐에 傳播되어 一五七〇年頃에 黃金色林檎이라고하얏다。『도마토』라稱하기는 歐洲에輸入된後 約一五〇年後 一六九五年에『스룬』氏가 附한 名稱이다。

英國에서는 一五七八年頃에는 植物學者가 栽培하얏슴을 알수잇스나 一五九六年 부터 各地에 多少 栽培되엇스나 그러나 蕃茄가英國에 最初 輸入되엇슬때에 赤色種의 色彩와 一種의 臭氣로 世人은 有毒植物로 誤認하고 觀賞植物에 不過하얏다 食用에供한 時期는 十八世紀以後 一七五二年頃 『소ー스』를 製造하얏스며 將來 有望함이 認定되어 蕃茄改良에 努力하얏다 그러나 英國은 高緯度로 夏季가 짧아서 露地栽培로서는 溫度가 不足함으로 完全한 發育과 結果를 보지못하는 때가 만흠으로 硝子室內의 栽培가 發達하얏다 이와反對로 地中海地方은 風土가 栽培에 適當하야 優良한 品質을 生產함으로 伊太利는 特히 生產에 注力하야 一八二二年以後에는『시시리ー』島와『나포리ー』에 栽培하야 多數의 移出을 하얏다 伊太利에서만 一九一〇年頃에는 八四、〇〇〇町步를 生產하게되엇다 此로서『소ー스』를 製造하얏고 또한『파ー퓨ー마』氏의 農園에서는 蕃茄種子로서 世界最初로 搾油하야 石鹼製造의 原料에 供하얏다。

北米의由來

『캐라운』氏에 依하면『마사추세스』州에서는 一八二三年까지는 蕃茄를 栽培치아니하고 一八四四年頃에 처음으로 栽培하얏다한다 그러나 他地方에서는 일즉이 栽培되어『버ー지니안』州에서는 一七八一年頃에『엔페르손』氏가 栽培하얏고『필라델피아』州에는 一七九八年 西印度의 佛蘭西 脫走人이 傳播식혓다한다 如何間 合衆國에 蕃茄가 一般人士에게 알리게된時期는 十八世紀以後라하겟스며 一八三五年에『뽀스톤』市場에 蕃茄가 最初로나와서 알게되엿다 이와가티 歐洲에 比하야 蕃茄의 原產地인 合衆國이 二、三世紀 늦게 傳播된點은 實로 不可解한 일이다 學者에 따라 上述한바와가티 蕃茄의 原產地가 相異하나 亞米利加發見以前에 歐洲에 蕃茄의 名이 업는點과 西班牙語의 語原이 秘露와 墨西哥語의 語原에서 나온點과 西班牙戰爭以前에도 南方의 土人이 蕃茄를 栽培하고잇섯든點으로보아 確實히 南米가原產地이라고 보겟다 現今에도 極히 小型의 野生種이 秘露、『카나리ー』諸島、『폴리네시아』諸島、西印度諸島等地에 自生하고잇다

黃昏 (156)
韓雪野 作 安夕影 畵

새출발 (二)

『려순씨、게시판을 보섯소?』

준식은 주위를 돌려보고 려순의겻헤 와서 기계우에 몸을 수그리며 말하엿다。

『아니요。못보앗서요』

려순은 정싸게 손을 놀리며 얼른준식의머리우에 대답하엿다。

『악가 휴식시간(오전아홉시의 십오분휴식)에 밧게 나가니까 정넘이가 나와서 게시를 부치드군요』

『뭔데요?……하、하、건강진단이요?……』

『네、인제 참말 시작되는 모양이군요』

『굴세요。그럴가요?』

『그럼요……벌서부터 계획하든거니까요』

『언제래요?』

『오는 삼일이일、삼일……량일간이래요』

『정말、그때문일까요?』

『아무렴요……확실한 기정사실이라니까요』

『준식씨、갈독이……』

려순이가 저편기게로 가려고 할때에 저편으로부터 사팔뜨기와 털보가 어슬렁 어슬렁 걸어오는것이 얼픗 눈에 띄엿다。

『하、하、날(經絲)이 다 돼가는군……』

준식은 기게를 한번 다시 듸려다보고 혼자ㅅ말모양으로 중얼그리며 저편으로 걸어갓다。

준식이가、주임보다 멧걸음압헤선 사팔이와 억개를 마조치고 지나칠때에 려순은 일부러 소리게、

『얼른 갓다주어요。날(經絲)을……』

하고 준식의뒤에 채ー○한 소리를 보냇다。

그리자 준식은 흘끔 돌아다보며 입을 벙긋하고 급히 뛰어갓다。

사팔이는 려순의 뒤에 와서

『잘 됩니까?』

하고 잠시 발을 멈추엇다。

려순은 어슬렁히 그소리를들으며 고개를 돌렷스나 사팔이의시선은 분명자기겻사람에게로 가고 잇슴으로 암말도 대답하지안헛다。

『처음 돼서 고되지요?』

두번재ㅡㅡ감독의우슴만은 정녕 자기에게로 오는것임을 깨달으며 려순은 그제야、

『아직 잘 안돼요』

하고 그빗두려진눈칫을재가하며 입설을 꽉 물엇다。

주임이 이리저리 회절피보며 갓지짜로 뜨개걸어오자 사팔이는、자리를 비켜주듯이 다시저편으로 걸어갓다。

『허、만이 느섯군』

털보의 웃는소리가 숭융이처럼 목덜미를 건드리는것을 깨달으며 려순은 저편기게로 뛰여갓다。

주임은 아옥히 기계를 드려다보다가 려순이가 다시 이편으로 올때에

『다른사람보다 퍽 속헌데。려순씨는……』

하고 빙긋비을 웃는다。

순간、려순은 출깃한 생각이 낫다。

자기의일홈을 기억하고 잇는것도 잇는거지만、『씨짜』를 부치는게 더욱 징그럽게 생각되엇다。

공장안에서는 그들이 씨짜를 부처 부르는 사람이라고는 하나도 업는터이다。

『암만해도 공부헌 사람이 달러……』

털보는 려해 칭찬이다。

려순은 마치 끈끈이(파리약)를 집흔것가티 이마가 찡기여젓스나 모르는척하고 잇섯다。

『려순씨 들어오지 얼마나 되지?』

『벌서 달반이 넘엇습니다』

려순은 하는수업시 대답하엿다。

『괴로운대루 당분간 참으시우 인제 새공장만 되면……』

하고 주임이 모다 제게 생각이 잇다는듯이 말할때에 려순은 저편기게로 가며 분이와 복술이쪽으로 눈을 주엇다。

그들과 려순의지간은 좀 떳다。그러나 그들은 발서부터 려순이편을 주목하고 잇섯다。말은 피차 할수도 업스려니와 가령한다고 하더라도 들리지안흘것임으로 눈과눈만 마조 우섯다。

그때 키보가 저편으로부터오며 돌아선 복술의 기게우에 긴 몸을 꾸부리고 무어라고 말을하고 그대로 지나처버린다。

복술이가 분이게 그말을 바다 전해주듯이 말하고다시이편을 보며 방긋 우슬때에 려순은

『건강진단 얘긴가』

하고 생각하엿다。

그리며 고눈 무엇보다도 여러사람중에서 웃옷을 들어베노코 진단을받든 자기의 창피한 꼴을 생각하엿다。

『자아、거시다』

고 이편으로 걸어와라ㅡㅡ

그럴때에 준식이가 [illegible] 하고 준식이가 위청 쿵한소리로 말할때에 주임은 어슬렁 어슬렁 걸음을 옮기여 갓다。

朝光 定價三十錢
八月號 絶版
朝鮮日報社 出版部發行
女性 定價十錢